



広報うけどがわ

令和6年1月1日／第24号

発行 水土里ネット請戸川／請戸川土地改良区(南相馬市小高区・浪江町・双葉町)



目次

- 理事長挨拶 2
- 福島特別直轄災害復旧事業実施状況 3
- 福島県営農再開支援水利施設等保全事業 4
- 管内状況 5
- 会議開催状況 8
- 受託事業 9
- 会計報告 10
- 幹線施設管理状況 15
- 地区除外申請 18
- 事務局からのお知らせ 19

地区の状況

令和5年3月31日調整

組合員数 4,099 人(前年度比:△14)
受益面積 3,835 ha(前年度比:△12)

令和5年11月撮影／ブロッコリー栽培(双葉町内)

ごあいさつ



理事長挨拶

請戸川土地改良区

理事長 吉田栄光

令和6年の新年を迎え、謹んで組合員の皆さまにご挨拶を申し上げます。

東日本大震災と原発事故から12年が経過するなか、未だ避難先にて不自由な避難生活を強いられる皆さまに、心よりお見舞い申し上げます。

また、今年の5月に新型コロナウイルスの感染症が5類に引き下げられ、請戸川土地改良区の活動もコロナ禍前に戻りつつあるなか、土地改良区全般にわたり格別のご理解、ご協力を賜り厚く御礼を申し上げます。

さて、令和5年の事業状況について、ご報告を申し上げます。

国による直轄災害復旧事業では、東日本大震災により被災した大柿ダムをはじめ土地改良施設の災害復旧工事が令和5年度末をもって完了する見込みとなり、現在は、双葉町の用水路を主とし通水試験、漏水箇所復旧、残工事を実施しているところです。また、本年度は、大堀用水路・田尻用水路からの用水供給も開始したほか、令和6年度以降の営農再開状況により青根場および双葉用水路関係も通水可能となる予定です。

令和元年度より進めている水管理システム整備事業については、令和6年度からの運用を予定しておりますので、大柿ダム関連施設の監視・制御の省力化による維持管理の軽減を図ってまいります。

また、原発事故の影響により、用排水路の維持管理が難しい状況から、小高区の小屋木用水路など一部で用水路法面をコンクリートや防草シートで保護する実証事業や道路改良試験を開始したところであり、将来的な維持管理軽減に向け検証をしております。

これらを含め様々な事業遂行により、組合員の皆さまの営農再開に向けた環境を整えるとともに、将来にわたり安心して就農していただけるよう、引き続き、土地改良区の事業に全力で取り組む所存ですので、組合員の皆さまのご協力を賜りますようお願い申し上げます。

結びに、組合員の皆さまにおかれましては、ご自愛賜りますとともに、令和6年が幸多き年となりますようご祈念申し上げ、年頭のご挨拶とさせていただきます。

福島特別直轄災害復旧事業「請戸川地区」は令和6年3月に完了します

東北地方太平洋沖地震等により被災した請戸川土地改良区内の国営及び県営造成農業用施設について、平成25年度から国直轄による復旧を進め、令和6年3月に完了します。

これまでの事業推進に対して、関係する皆様のご理解、ご協力に感謝申し上げます。

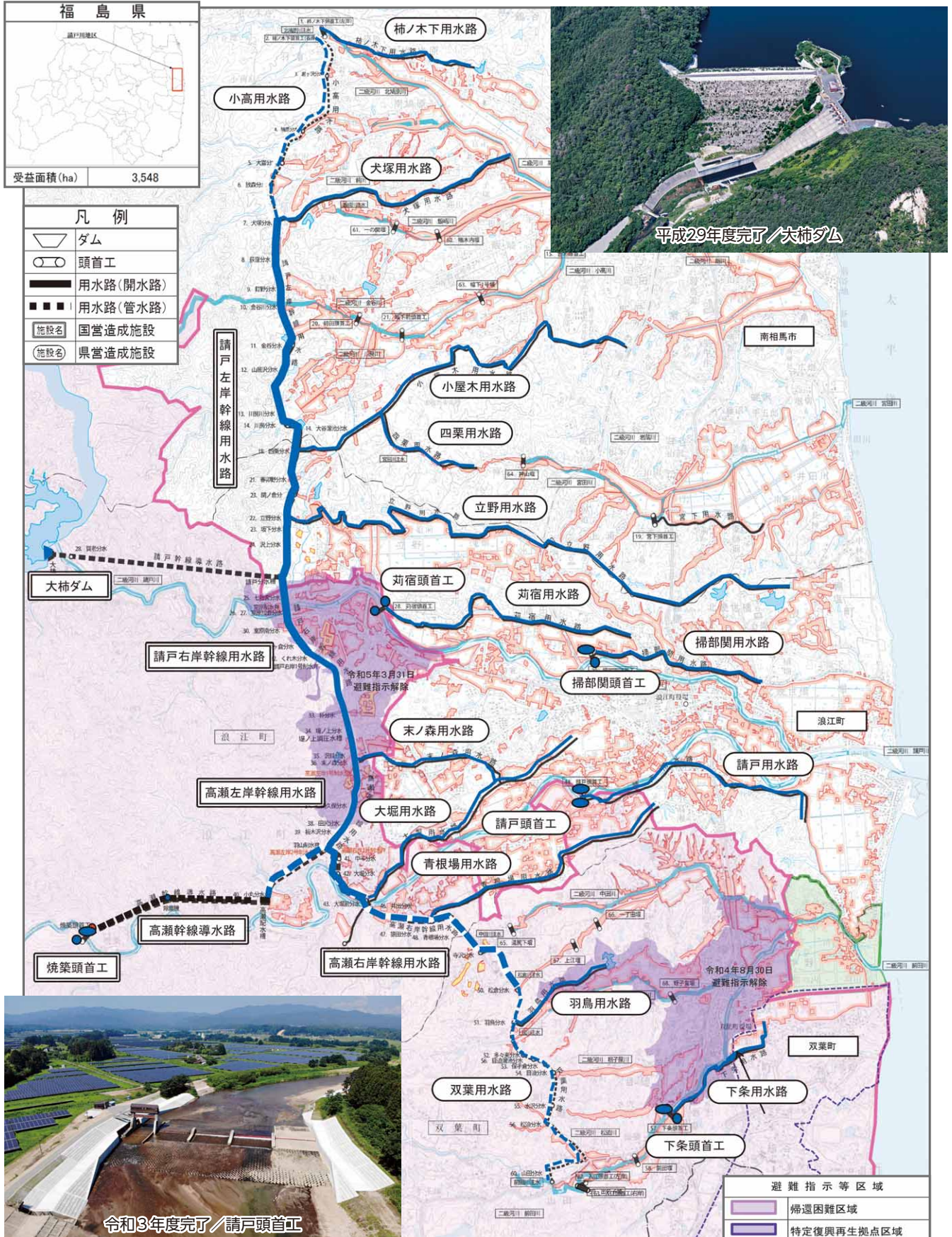

福島県にて当改良区が管理をする施設等の再整備を行っています

〔事業・地区名〕 営農再開支援水利施設等保全事業 大柵地区

◆水管理システム工一式

【工期：R6.1月～R6.3月予定】

34箇所（大柵ダム、中央管理所、各頭首工・制水弁）

- 既存システム及び新システムの調整工事

◆放流設備補修工一式

【工期：R5.11月～R6.3月】

大柵ダム内放流設備

- 一部破損した大柵ダムの放流整備補修工事



本工事により各施設付近での調査測量工事立ち入り等についてご理解とご協力をよろしくお願い致します。

請戸川土地改良区管内の 主な管理状況をお知らせします



令和5年4月／双葉町山田地区 土壌調査



令和5年4月／放森分水（小高区）
請戸左岸幹線かんがい通水作業



令和5年7月／請戸用水路（浪江町）通水作業



令和5年8月／青根場用水路（浪江町）環境整備



令和5年10月／大柿ダム 令和5年度監査現地視察



令和5年11月／浪江町内
水土里ネットふくしま会津支部請戸川地区研修受入

畑地営農視察研修へ行ってきました

令和5年9月14日～15日北海道かわ町にある(有)I Loveファーム日胆へ研修に行ってきました。大規模畑地営農を視察し、ほ場整備方法や流通システム等を研修しました。現在、管内ほ場整備事業でも畑地かんがい設備が整備される地区もあり、また、国の新規事業である畑地化促進事業も進められています。当改良区としての畑地化対応は決まり次第お知らせいたします。



ブロッコリー加工・梱包作業場



ブロッコリーほ場

ほ場整備地区状況



令和5年6月/片草地区軟弱地盤調査

小高区
片草地区

面工事が完了し、補完工事が進められています。また、令和6年度の換地処分に向けて、換地計画書作成を行っています。



令和5年9月/岡田地区補完工事調査

小高区
岡田地区

整地工、暗渠排水工、河川吐出工が行われています。今後、生産組合の法人化、農地中間管理機構の活用が進められます。



令和5年5月/加倉地区推進委員会

浪江町
加倉地区

令和5年2月に事業採択を受け、境界測量及び実施計画を地元推進委員会と協議し進めています。また、従前地土地評価が終了し、換地計画原案の作成が地元換地委員会で進められます。



令和5年11月/藤橋地区推進委員会

浪江町
藤橋地区

令和5年3月に事業採択を受け、境界測量及び実施計画を進めています。また、換地設計基準を基に、今後従前地評価、換地計画原案の作成に取り組む予定です。

新規着工地区の受託について

令和5年3月2日第5回理事会にて、南相馬市小高区村上福岡地区のほ場整備事業受託が承認されました。



令和5年9月/村上福岡地区推進委員会

請戸川土地改良区管内の



令和4年11月／飯崎地区工程会議

小高区
飯崎地区

令和6年度の事業完了に向けて、最終の補完工事、暗渠排水工が行われています。また、換地原案の見直し作業も進められおり、権利者会議開催に向けて準備をしています。



令和5年9月／泉沢地区推進委員会

小高区
小高東部地区

令和7年度の事業完了をめざし整備を行っています。令和5年度は水稻51.2ha、大豆23.3haを作付けしました。



令和5年6月／井田川地区農地復旧推進委員会

小高区
井田川地区

換地計画原案が確定しました。一時利用地指定箇所では綿花、大豆、水稻の作付が約4.1ha行われています。



令和5年8月／小屋木地区施行委員会

小高区
小屋木地区

境界測量を行い畑地化整備を含めた設計が完了しました。現在換地計画原案の作成を行っており、令和5年度中には工事着手予定です。

令和5年度の事業賦課金

| 会計区分 | 事業地区 | 賦課金総額 (円) | 対象面積 (㎡) | 10aあたり賦課金 |
|-------|------|-----------|----------|-----------|
| 特別賦課金 | 片草 | 3,144,000 | 374,836 | 8,388 |
| | 岡田 | 2,644,000 | 341,488 | 7,743 |

納入期日：令和5年11月30日

令和4年度に行いました 主な会議状況

| 会議名 | 開催日 | 主な内容 |
|------------|--|--|
| 総代会 | R 4. 9. 26 R 5. 3. 24 | <ul style="list-style-type: none"> ● 令和3年度事業報告、財産目録、各会計収支決算の承認について ● 農山村地域復興基盤総合整備事業の負担及び施設管理の承認について ● 会計細則の一部改正(案)について ● 令和4年度賦課金の賦課徴収変更(案)、各会計収支補正予算(案)について ● 役員の補欠選任について ● 規約の一部改正(案)について ● 未収賦課金の不納欠損処分(案)について ● 令和4年会計収支補正予算(案)について ● 令和5年度事業計画(案)、賦課徴収(案)について ● 令和5年度会計収支予算(案)、一時借入金の限度額(案)について |
| 理事会 | R 4. 6. 28 R 4. 8. 31 R 4. 9. 26 R 4. 11. 30 R 5. 3. 2 | <ul style="list-style-type: none"> ● 令和3年度事業報告、財産目録及び各会計収支決算の承認について ● 特別委員会の制定について(未収賦課金対策特別委員会) ● 受益地の見直し(案)について ● 令和3年度事業報告の一部訂正について ● 浪江町復興整備事業の協力について ● 農山村地域復興基盤総合整備事業の負担及び施設管理の承認について ● 会計細則、就業規程、職員給与規程の一部改正(案)について ● 令和4年度賦課金の賦課徴収変更(案)、各会計収支補正予算(案)について ● 役員の補欠選任、令和4年度臨時総代会の日程について ● 理事長及び副理事長の互選、副理事長の順位について ● 令和4年度会計収支補正予算(案)について ● 新規着工希望地区の事業受託(案)について ● 職員の定年等に関する規程の制定(案)について ● 職員の再任用に関する規程の廃止(案)について ● 規約、地区除外等処理規程、事業受託規程、就業規程の一部改正(案)について ● 職員給与規程、旅費規程の一部改正(案)について ● 未収賦課金の不納欠損処分、受益地の見直し(案)について ● 令和4年度会計収支補正予算(案)について ● 令和5年度事業計画、賦課金の賦課徴収、会計収支予算(案)について ● 令和5年度一時借入金の限度額(案)について ● 業務委託の契約について、令和4年度通常総代会の日程(案)について |
| 監査・監事会 | R 4. 6. 8 R 4. 8. 31 R 4. 10. 27 R 4. 11. 15 | <ul style="list-style-type: none"> ● 令和3年度決算監査 ● 会計細則、土地改良法132条検査実施について ● 令和4年度中間監査 ● 令和4年度会計収支補正予算(案)、令和5年度監査計画について |
| 未収金対策特別委員会 | R 4. 7. 19 R 4. 12. 20 | <ul style="list-style-type: none"> ● 委員長、副委員長の互選、未収賦課金の状況、今後の対応について ● 不納欠損処分について |
| 選任会 | R 4. 8. 19 | <ul style="list-style-type: none"> ● 役員推薦人の選出について |
| 推薦会議 | R 4. 8. 19 | <ul style="list-style-type: none"> ● 推薦会議議長の選出について ● 役員被選任人の推薦について |

◆ 土地改良事業に伴う事務受託について ◆

請戸川土地改良区事業受託規程に従い、土地改良事業に伴う事務を当改良区が受託できます。

委託者には、**委託申請書に事務委託同意書**を添えて4月、6月又は12月末までに土地改良区に提出頂きます。

受託に対する**承認を理事会**で行うためです。**事務委託同意書**とは、基盤整備等の土地改良事業を行おうとする地区の参加者の皆さんが請戸川土地改良区に事務を委託することについて理解をし同意をする意思表示です。土地改良区が事務を受託した際は、総事業費に対し2%の事務受託料(事業賦課金)が関係組合員さんに発生します。そのため、参加組合員さんの同意が必要となります。

令和4年度に行いました 受託事業

■国営造成施設県管理受託事業（大柿ダム施設点検）

福島県より23,981,603円の委託費で、以下の点検を実施しました。

期間：令和4年4月1日～令和5年3月31日

| 区分 | 細 区 分 | 業 務 内 容 |
|------|---------------------------|--|
| 施設点検 | 1) ダム施設点検巡視・堤体変位観測・層別沈下観測 | <ul style="list-style-type: none"> ●管理事務所点検、巡視 ●取水施設、インクライン、放流施設の点検、巡視 ●堤体天端点検、巡視、クラック調査 ●堤体変位測定 |
| | 2) ダム管理事務所観測設備管理 | ●ダム観測設備の管理・運用 |
| | 3) 水象・気象観測等局舎内外及び水路・分水工点検 | ●水象気象観測等局舎、各水路等の点検、巡視 |
| | 4) 点検・巡視報告業務 | ●ダム施設点検・巡視の報告書作成 |
| | 5) 堤体観測等資料整理 | ●堤体変位観測、層別沈下計測の資料整理 |
| | 6) 除草及び流木等撤去 | ●除草及び流木等撤去 |
| | 7) ダム施設臨時点検 | ●臨時点検（降雨、地震） |
| | 8) 打合わせ | ●各業務に関する打ち合わせ（着手前、完了報告等） |



大柿ダム定期点検



大柿ダム湖面流木処理

■環境整備事業

| 対象地区・事業名 | 事業費 | 工事内容 |
|----------------------------|------------------|---|
| 吉名頭首工 除草業務 堆積土砂撤去業務他 | 南相馬市 224,000円 | <ul style="list-style-type: none"> ●頭首工操作室、取水口廻り、用水路法面の除草業務 ●頭首工周辺河川堆積土砂撤去業務、維持管理 |

■土地改良事業

| 対 象 地 区 | 期 間 | 委託金額 | 業 務 内 容 |
|------------------------------------|---------------------------|--------------------|--|
| 水利施設等保全高度化事業 （浪江町内：大堀地区） | 令和4年 9月16日～ 令和5年 3月17日 | 福島県 15,000,000円 | 【施設機能保全計画策定業務】 <ul style="list-style-type: none"> ●大堀用水路施設現地構造物調査・評価 ●機能診断結果電子データ作成等 |
| 営農再開支援水利施設等保全事業 （小高区内：小屋木地区） | 令和4年 6月 1日～ 令和5年 1月31日 | 福島県 19,135,600円 | 【管理台帳更新及び管理境界復元業務】 <ul style="list-style-type: none"> ●小屋木用水路図面、側点延長、境界整理及び現地側点表示実施 ●施設台帳作成 |
| | 令和4年10月27日～ 令和5年 3月24日 | | 【用水路維持管理工事】 <ul style="list-style-type: none"> ●小屋木用水路除草、シールコンクリート工 |
| 飯崎地区（令和3年度繰越） 農山村地域復興基盤総合整備事業 | 令和3年 6月29日～ 令和4年 9月30日 | 福島県 750,500円 | ●換地計画作成 |
| 飯崎地区 農山村地域復興基盤総合整備事業 | 令和4年 6月 2日～ 令和5年 3月31日 | 福島県 2,190,000円 | ●換地計画作成 |
| 飯崎地区 経営体育成促進事業 | 令和4年 4月28日～ 令和5年 3月31日 | 福島県 200,000円 | ●農用地利用集積の推進及び担い手の育成、生産組織の支援 |
| 小高東部地区（令和3年度繰越） 農山村地域復興基盤総合整備事業 | 令和3年 6月29日～ 令和5年 3月31日 | 福島県 1,817,301円 | ●相続代位登記、一時利用地指定測量業務 |
| 小高東部地区 経営体育成促進事業 | 令和4年 4月28日～ 令和5年 3月31日 | 南相馬市 250,000円 | ●農用地利用集積の推進及び担い手の育成、生産組織の支援 |
| 片草地区（令和3年度繰越） 農山村地域復興基盤総合整備事業 | 令和3年 6月30日～ 令和4年 7月29日 | 福島県 1,834,990円 | ●一時利用地指定測量業務 |
| 片草地区 農山村地域復興基盤総合整備事業 | 令和4年 9月 1日～ 令和5年 3月31日 | 福島県 1,870,000円 | ●換地業務全般 |
| 片草地区 経営体育成促進事業 | 令和4年 4月28日～ 令和5年 3月31日 | 南相馬市 250,000円 | ●農用地利用集積の推進及び担い手の育成、生産組織の支援 |
| 岡田地区（令和3年度繰越） 農山村地域復興基盤総合整備事業 | 令和3年 8月 2日～ 令和5年 3月31日 | 福島県 910,300円 | ●換地計画作成、一時利用地指定測量等 |
| 岡田地区 農山村地域復興基盤総合整備事業 | 令和4年 6月 8日～ 令和5年 3月31日 | 福島県 960,000円 | ●換地計画作成 |
| 岡田地区 経営体育成促進事業 | 令和4年 4月28日～ 令和5年 3月31日 | 南相馬市 250,000円 | ●農用地利用集積の推進及び担い手の育成、生産組織の支援 |
| 井田川地区（令和3年度繰越） 農山村地域復興基盤総合整備事業 | 令和3年 6月15日～ 令和5年 3月31日 | 福島県 21,302,880円 | ●換地計画作成、一時利用地指定測量等 |
| 井田川地区 経営体育成促進事業 | 令和4年 4月28日～ 令和5年 3月31日 | 南相馬市 900,000円 | ●農用地利用集積の推進及び担い手の育成、生産組織の支援 |
| 小屋木地区 農山村地域復興基盤総合整備事業 | 令和4年12月12日～ 令和5年 3月31日 | 福島県 10,270,000円 | ●換地業務全般 |
| 加倉地区 経営体育成促進事業 | 令和4年 9月26日～ 令和5年 3月31日 | 浪江町 350,000円 | ●農用地利用集積の推進及び担い手の育成、生産組織の支援 |

243,160,178円

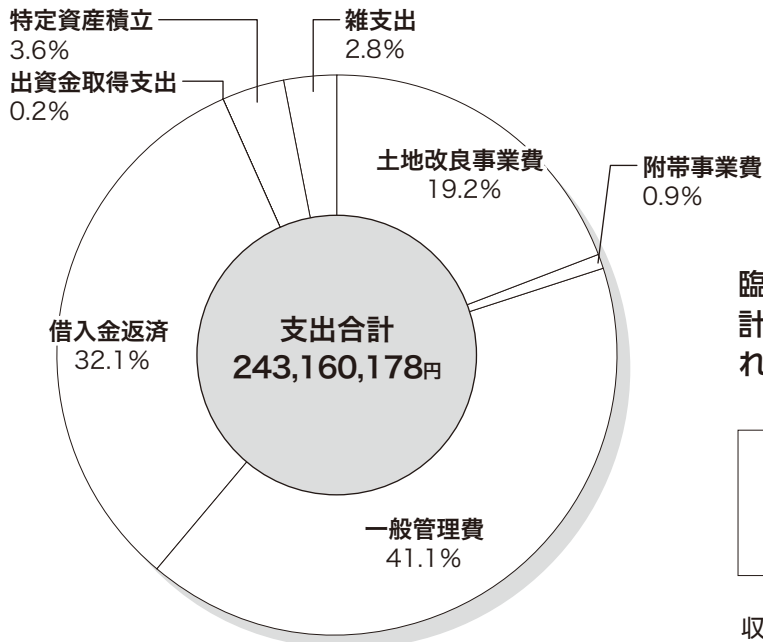

令和4年度
 総地区面積 3,835 ha
 組合員数 4,099人

令和5年9月27日開催の令和5年度臨時総代会において、一般会計・特別会計の決算が審議され、次のとおり承認されました。

●財務状況の公表●
 令和4年度請戸川土地改良区会計収入支出、並びに財務の状況を規約第46号の規定により公表します。

収支差額は次年度へ繰り越しました。

(単位：円)

| 特別会計 | | | | | | | | 合計 | | |
|------------|------------|------------|------------|-----------|---------|-----------|-----|-------------|-------------|-------------|
| 井田川地区 | | 小屋木地区 | | 加倉地区 | | 藤橋地区 | | 内部取引消去 | 最終予算額 | 決算額 |
| 最終予算額 | 決算額 | 最終予算額 | 決算額 | 最終予算額 | 決算額 | 最終予算額 | 決算額 | | | |
| 13,949,800 | 13,949,800 | | | | | | | | 32,285,962 | 32,800,670 |
| | | | | | | | | | 1,200,000 | 1,244,514 |
| 900,000 | 900,000 | | | 350,000 | 350,000 | | | | 162,674,870 | 122,665,594 |
| 3,356,900 | 4,940,900 | 12,839,200 | 10,270,000 | 5,164,500 | 0 | 3,109,700 | 0 | | 56,719,003 | 45,450,603 |
| 21,099,476 | 866 | 800 | 10 | 500 | 0 | 1,300 | 100 | | 40,146,660 | 17,578,615 |
| | | | | | | | | | 50,000,000 | 50,000,000 |
| | | | | | | | | △12,458,000 | 0 | 0 |
| 30,220,824 | 30,220,824 | | | | | | | | 115,912,505 | 115,912,505 |
| 69,527,000 | 50,012,390 | 12,840,000 | 10,270,010 | 5,515,000 | 350,000 | 3,111,000 | 100 | △12,458,000 | 458,939,000 | 385,652,501 |
| 最終予算額 | 決算額 | 最終予算額 | 決算額 | 最終予算額 | 決算額 | 最終予算額 | 決算額 | 内部取引消去 | 最終予算額 | 決算額 |
| 23,407,080 | 21,473,734 | 12,840,000 | 163,086 | 5,165,000 | 0 | 3,111,000 | 0 | | 95,630,182 | 46,644,682 |
| 900,000 | 900,000 | | | 350,000 | 350,000 | | | | 2,200,000 | 2,200,000 |
| | | | | | | | | | 159,056,336 | 99,981,610 |
| | | | | | | | | | 78,198,963 | 78,163,963 |
| | | | | | | | | | 500,000 | 500,000 |
| | | | | | | | | | 8,744,000 | 8,741,892 |
| | | | | | | | | | 6,960,000 | 6,928,031 |
| 2,137,000 | 2,137,000 | 0 | 0 | 0 | 0 | 0 | 0 | △12,458,000 | 0 | 0 |
| 43,082,920 | 0 | | | | | | | | 107,649,519 | 0 |
| 69,527,000 | 24,510,734 | 12,840,000 | 163,086 | 5,515,000 | 350,000 | 3,111,000 | 0 | △12,458,000 | 458,939,000 | 243,160,178 |
| 69,527,000 | 50,012,390 | 12,840,000 | 10,270,010 | 5,515,000 | 350,000 | 3,111,000 | 100 | | 458,939,000 | 385,652,501 |
| 69,527,000 | 24,510,734 | 12,840,000 | 163,086 | 5,515,000 | 350,000 | 3,111,000 | 0 | | 458,939,000 | 243,160,178 |
| 0 | 25,501,656 | 0 | 10,106,924 | 0 | 0 | 0 | 100 | | 0 | 142,492,323 |

令和4年度
会計

決算報告



令和5年9月27日／臨時総代会 書面議決を活用した開催となりました。

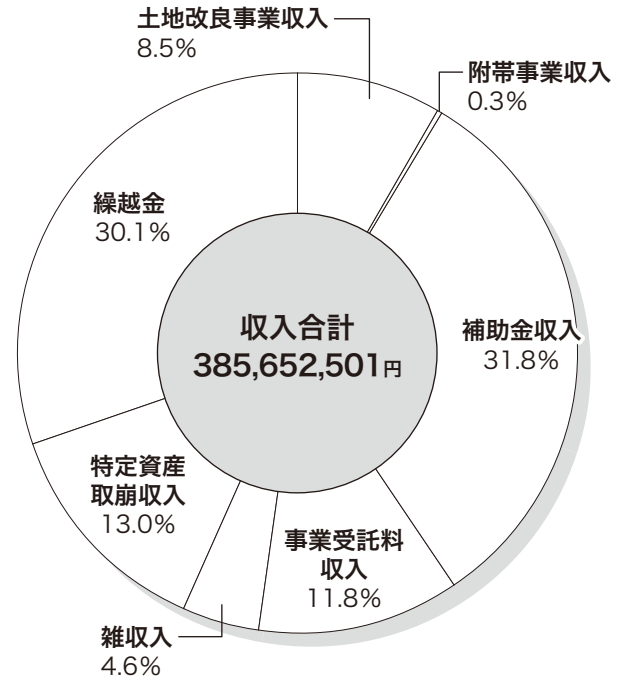

令和4年度 収支決算総括表

| | 一般会計 | | 農地整備事業 | | | | | | | |
|---------------|-------------|-------------|------------|------------|------------|------------|------------|------------|-----------|-----------|
| | 最終予算額 | 決算額 | 飯崎地区 | | 小高東部地区 | | 片草地区 | | 岡田地区 | |
| 【収入の部】 | | | | | | | | | | |
| 会計区分／項目 | 最終予算額 | 決算額 | 最終予算額 | 決算額 | 最終予算額 | 決算額 | 最終予算額 | 決算額 | 最終予算額 | 決算額 |
| 土地改良事業収入 | 5,060,162 | 5,647,304 | | | 7,488,000 | 7,487,670 | 3,144,000 | 3,144,092 | 2,644,000 | 2,571,804 |
| 附帯事業収入 | 1,200,000 | 1,244,514 | | | | | | | | |
| 補助金等収入 | 160,172,560 | 120,163,284 | 502,310 | 502,310 | 250,000 | 250,000 | 250,000 | 250,000 | 250,000 | 250,000 |
| 事業受託料収入 | 23,981,603 | 23,981,603 | 2,933,900 | 2,380,500 | 1,071,900 | 339,300 | 3,036,700 | 2,557,100 | 1,224,600 | 981,200 |
| 雑収入 | 1,676,373 | 1,669,480 | 1,237,215 | 261 | 15,909,715 | 15,907,387 | 2,461 | 460 | 218,820 | 51 |
| 特定資産取崩収入 | 50,000,000 | 50,000,000 | | | | | | | | |
| 他会計繰入金 | 12,458,000 | 12,458,000 | | | | | | | | |
| 繰越金 | 32,413,302 | 32,413,302 | 25,089,575 | 25,089,575 | 20,111,385 | 20,111,385 | 4,504,839 | 4,504,839 | 3,572,580 | 3,572,580 |
| 収入合計 | 286,962,000 | 247,577,487 | 29,763,000 | 27,972,646 | 44,831,000 | 44,095,742 | 10,938,000 | 10,456,491 | 7,910,000 | 7,375,635 |
| 【支出の部】 | | | | | | | | | | |
| 会計区分／項目 | 最終予算額 | 決算額 | 最終予算額 | 決算額 | 最終予算額 | 決算額 | 最終予算額 | 決算額 | 最終予算額 | 決算額 |
| 土地改良事業費 | 33,305,011 | 17,315,266 | 6,553,900 | 2,602,707 | 3,459,901 | 1,862,428 | 4,944,590 | 2,093,870 | 2,843,700 | 1,133,591 |
| 附帯事業費 | | | 200,000 | 200,000 | 250,000 | 250,000 | 250,000 | 250,000 | 250,000 | 250,000 |
| 一般管理費 | 159,056,336 | 99,981,610 | | | | | | | | |
| 借入金返済 | 77,896,653 | 77,861,653 | 302,310 | 302,310 | | | | | | |
| 出資金取得支出 | 500,000 | 500,000 | | | | | | | | |
| 特定資産積立 | 8,744,000 | 8,741,892 | | | | | | | | |
| 雑支出 | 6,960,000 | 6,928,031 | | | | | | | | |
| 他会計繰出額 | | | 3,109,000 | 3,109,000 | 3,054,000 | 3,054,000 | 2,113,000 | 2,113,000 | 2,045,000 | 2,045,000 |
| 予備費 | 500,000 | 0 | 19,597,790 | 0 | 38,067,099 | 0 | 3,630,410 | 0 | 2,771,300 | 0 |
| 支出合計 | 286,962,000 | 211,328,452 | 29,763,000 | 6,214,017 | 44,831,000 | 5,166,428 | 10,938,000 | 4,456,870 | 7,910,000 | 3,428,591 |
| 収入合計 | 286,962,000 | 247,577,487 | 29,763,000 | 27,972,646 | 44,831,000 | 44,095,742 | 10,938,000 | 10,456,491 | 7,910,000 | 7,375,635 |
| 支出合計 | 286,962,000 | 211,328,452 | 29,763,000 | 6,214,017 | 44,831,000 | 5,166,428 | 10,938,000 | 4,456,870 | 7,910,000 | 3,428,591 |
| 次期繰越収支差額 | 0 | 36,249,035 | 0 | 21,758,629 | 0 | 38,929,314 | 0 | 5,999,621 | 0 | 3,947,044 |

● 令和4年度 貸借対照表総括表 ●

【Ⅰ 資産の部】

(単位：円)

| 科 目 | 一般会計 | 農地整備事業 特別会計 | | | | | | | | 合 計 |
|-------------------|----------------------|-------------------|-------------------|------------------|------------------|-------------------|-------------------|---------------|------------|----------------------|
| | | 飯崎地区 | 小高東部地区 | 片草地区 | 岡田地区 | 井田川地区 | 小屋木地区 | 加倉地区 | 藤橋地区 | |
| 1 流動資産 | | | | | | | | | | |
| 現金及び預金 | 17,878,634 | 21,574,651 | 38,665,883 | 6,057,167 | 4,037,064 | 62,448,848 | 10,132,462 | 42,570 | 100 | 160,837,379 |
| 未収賦課金等 | 15,840,735 | | | | 72,311 | | | | | 15,913,046 |
| その他未収金 | 19,135,600 | 204,967 | 339,300 | 200 | 22,000 | 4,940,900 | | | | 24,642,967 |
| 前払金 | 120,456 | | | | | | | | | 120,456 |
| 流動資産合計 | 52,975,425 | 21,779,618 | 39,005,183 | 6,057,367 | 4,131,375 | 67,389,748 | 10,132,462 | 42,570 | 100 | 201,513,848 |
| 2 固定資産 | | | | | | | | | | |
| (1) 特定資産 | | | | | | | | | | |
| 所有土地改良施設 | 3,355,180,475 | | | | | | | | | 3,355,180,475 |
| 土地改良施設用地等 | 137,929,826 | | | | | | | | | 137,929,826 |
| 受託土地改良施設使用収益権 | 2,005,551,217 | | | | | | | | | 2,005,551,217 |
| 財政調整積立資産 | 80,920,643 | | | | | | | | | 80,920,643 |
| 職員退職給付引当積立資産 | 8,191,753 | | | | | | | | | 8,191,753 |
| 転用決済金積立資産 | 353,143,701 | | | | | | | | | 353,143,701 |
| 特定資産合計 | 5,940,917,615 | | | | | | | | | 5,940,917,615 |
| (2) その他固定資産 | | | | | | | | | | |
| 土地、建物、機械及び装置、器具備品 | 70,711,249 | | | 101,063 | | | | | | 70,812,312 |
| 長期未収賦課金等 | | 1,230,461 | | | 216,933 | | | | | 1,447,394 |
| 出資金 | 687,000 | | | | | | | | | 687,000 |
| その他固定資産合計 | 71,398,249 | 1,230,461 | | 101,063 | 216,933 | | | | | 72,946,706 |
| 固定資産合計 | 6,012,315,864 | 1,230,461 | | 101,063 | 216,933 | | | | | 6,013,864,321 |
| 資 産 合 計 | 6,065,291,289 | 23,010,079 | 39,005,183 | 6,158,430 | 4,348,308 | 67,389,748 | 10,132,462 | 42,570 | 100 | 6,215,378,169 |

【Ⅱ 負債の部】

(単位：円)

| 科 目 | 一般会計 | 農地整備事業 特別会計 | | | | | | | | 合 計 |
|----------------|-------------------|----------------|-------------------|---------------|----------------|-------------------|---------------|---------------|----------|-------------------|
| | | 飯崎地区 | 小高東部地区 | 片草地区 | 岡田地区 | 井田川地区 | 小屋木地区 | 加倉地区 | 藤橋地区 | |
| 1 流動負債 | | | | | | | | | | |
| 未払金 | 698,260 | 16,022 | 75,869 | 57,546 | 111,220 | 38,692 | 25,538 | 42,570 | | 1,065,717 |
| 前受金 | | | | | | 41,849,400 | | | | 41,849,400 |
| 預り金 | 187,395 | | | | | | | | | 187,395 |
| 賞与引当金 | 3,620,200 | | | | | | | | | 3,620,200 |
| その他流動負債 | | | 15,907,134 | | | | | | | 15,907,134 |
| 流動負債合計 | 4,505,855 | 16,022 | 15,983,003 | 57,546 | 111,220 | 41,888,092 | 25,538 | 42,570 | | 62,629,846 |
| 2 固定負債 | | | | | | | | | | |
| 公庫資金等長期借入金 | | 882,380 | | | | | | | | 882,380 |
| 職員退職給付引当金 | 8,191,753 | | | | | | | | | 8,191,753 |
| 固定負債合計 | 8,191,753 | 882,380 | | | | | | | | 9,074,133 |
| 負 債 合 計 | 12,697,608 | 898,402 | 15,983,003 | 57,546 | 111,220 | 41,888,092 | 25,538 | 42,570 | 0 | 71,703,979 |

【Ⅲ 正味財産の部】

(単位：円)

| 科 目 | 一般会計 | 農地整備事業 特別会計 | | | | | | | | 合 計 |
|--------------------|----------------------|-------------------|-------------------|------------------|------------------|-------------------|-------------------|---------------|------------|----------------------|
| | | 飯崎地区 | 小高東部地区 | 片草地区 | 岡田地区 | 井田川地区 | 小屋木地区 | 加倉地区 | 藤橋地区 | |
| 1 指定正味財産 | 2,559,592,785 | | | | | | | | | 2,559,592,785 |
| (うち基本財産への充当額) | | | | | | | | | | |
| (うち特定資産への充当額) | (2,559,592,785) | | | | | | | | | (2,559,592,785) |
| 2 一般正味財産 | 3,493,000,896 | 22,111,677 | 23,022,180 | 6,100,884 | 4,237,088 | 25,501,656 | 10,106,924 | 0 | 100 | 3,584,081,405 |
| (うち基本財産への充当額) | | | | | | | | | | |
| (うち特定資産への充当額) | (3,381,324,830) | | | | | | | | | (3,381,324,830) |
| 正 味 財 産 合 計 | 6,052,593,681 | 22,111,677 | 23,022,180 | 6,100,884 | 4,237,088 | 25,501,656 | 10,106,924 | 0 | 100 | 6,143,674,190 |
| 負債及び正味財産合計 | 6,065,291,289 | 23,010,079 | 39,005,183 | 6,158,430 | 4,348,308 | 67,389,748 | 10,132,462 | 42,570 | 100 | 6,215,378,169 |

● 令和4年度財産目録 ●

【Ⅰ 資産の部】

(単位：円)

| 科 目 | 金 額 | | |
|----------------------|---------------|---------------|---------------|
| 1 流動資産 | | | |
| 現金及び預金 | 160,837,379 | | |
| 小口現金 | 45,424 | | |
| 普通預金 福島さくら農協 浪江支店 | 17,639,244 | | |
| 普通預金 ふくしま未来農協 小高総合支店 | 143,152,711 | | |
| 未収賦課金等 | 15,913,046 | | |
| 未収転用決済金 | 15,840,735 | | |
| 未収事業賦課金 | 72,311 | | |
| その他未収金 | 24,642,967 | | |
| 未収業務受託料 | 5,301,400 | | |
| 未収補助金 | 19,335,600 | | |
| 未収過怠金 | 5,967 | | |
| 前払金 | 120,456 | | |
| 流動資産合計 | | 201,513,848 | |
| 2 固定資産 | | | |
| (1) 特定資産 | | | |
| 所有土地改良施設 | 3,355,180,475 | | |
| 土地改良施設用地等 | 137,929,826 | | |
| 受託土地改良施設使用収益権 | 2,005,551,217 | | |
| 財政調整積立資産 | 80,920,643 | | |
| 職員退職給付引当積立資産 | 8,191,753 | | |
| 転用決済金積立資産 | 353,143,701 | | |
| 特定資産合計 | 5,940,917,615 | | |
| (2) その他固定資産 | | | |
| 土地 | 44,675,544 | | |
| 建物 | 25,929,750 | | |
| 機械及び装置 | 105,955 | | |
| 器具備品 | 101,063 | | |
| 長期未収賦課金等 | 1,447,394 | | |
| 経常賦課金 | 0 | | |
| 償還賦課金 | 0 | | |
| 事業賦課金 | 1,447,394 | | |
| 飯崎事業賦課金収入 | 1,230,461 | | |
| 岡田事業賦課金収入 | 216,933 | | |
| 出資金 | 687,000 | | |
| その他固定資産合計 | 72,946,706 | | |
| 固定資産合計 | | 6,013,864,321 | |
| 資 産 合 計 | | | 6,215,378,169 |

【Ⅱ 負債の部】

(単位：円)

| 科 目 | 金 額 | | |
|----------------|------------|------------|------------|
| 1 流動負債 | | | |
| 未払金 | 1,065,717 | | |
| 前受金 | 41,849,400 | | |
| 預り金 | 187,395 | | |
| 厚生年金保険料預り金 | 187,395 | | |
| 賞与引当金 | 3,620,200 | | |
| その他流動負債 | 15,907,134 | | |
| 流動負債合計 | | 62,629,846 | |
| 2 固定負債 | | | |
| 公庫資金等長期借入金 | 882,380 | | |
| 飯崎地区長期借入金 | 882,380 | | |
| 職員退職給付引当金 | 8,191,753 | | |
| 固定負債合計 | | 9,074,133 | |
| 負 債 合 計 | | | 71,703,979 |

【Ⅲ 正味財産の部】

(単位：円)

| | | | |
|--|--|--|---------------|
| | | | 6,143,674,190 |
|--|--|--|---------------|

令和5年度土地改良施設の維持管理を管理人さんをお願いしております

土地改良施設（下記表○の施設）を地元組合員にお願ひし（年間手当支給・保険加入）草刈り・清掃、用水調整等の維持管理を行って頂いております。

各支線水路の管理につきましては、皆様のご協力をよろしくお願い致します。

| 基幹施設 | 管理施設 | 管理人 |
|-----------|--|-----|
| 県営小高用水路 | 鳩原分水工 | ○ |
| 請戸左岸幹線用水路 | 坂下、春卯野、川房川、山居沢・大谷ため池、釘野・金谷、荻窪、犬塚・富田・放森・大富 各分水工 | ○ |
| 請戸右岸幹線用水路 | 堤ノ上ため池、末ノ森 各分水工 | ○ |
| 高瀬左岸幹線用水路 | 七社宮、室原南・金ヶ倉、くれ木第1・2 各分水工 | |
| 高瀬右岸幹線用水路 | 小丸、板木沢、田尻、仁田久保、沢目 各分水工 | |
| 高瀬右岸幹線用水路 | 中平・大堀、井手、寺沢 各分水工 | |
| 県営双葉用水路 | 羽鳥、目迫、水沢 各分水工 | |
| 高瀬幹線導水路 | 焼築頭首工・除塵機 | |
| 頭首工 | 柿ノ木下、大井、宮下、苅宿、掃部関、幅下1号堰、吉名 | ○ |
| 用水路転倒ゲート | 請戸、下条 | |
| 水利補給施設 | 四栗ゲート、小屋木サイフォンスクリーン | ○ |
| | 東羽黒ため池 | |

主要施設は土地改良区が直接管理をしています。

令和5年度用水計画を策定し、通水しました

水利使用規定（請戸川農業水利事業）で定める範囲において気象、水象、かんがい及び地域営農の状況を勘案した上で、受益地内にある農用地へ農業用水の供給を適正に行います。

令和5年度で国による災害復旧事業が終了します。今後も地域の水利利用に合わせ、他の分水工も順次通水を開始していきます。

令和4年度通水実績及び令和5年度通水計画

(単位:mi/S)

| 施設名称 | 請戸右岸幹線 | | | 大柿ダム | 請戸左岸幹線 | | | | | | | | | | | | | |
|--------|--------|---------|--------|-------|--------|-------|-------|--------|-------|-------|-------|-------|-------|-------|-------|-------|-------|--------|
| | 堤ノ上分水 | 室原・加倉分水 | 請戸右岸幹線 | | 請戸左岸幹線 | 立野分水 | 四栗分水工 | | 大谷ため池 | 川房川注水 | 金谷分水 | 金谷川分水 | 犬塚用水路 | 犬塚分水工 | | | | |
| | | | | | | | 四栗ゲート | 小屋木ゲート | | | | | | 小高用水路 | 放森分水 | 鳩原分水 | 君ヶ沢分水 | 柿ノ木下注水 |
| 代掻期 | 0.000 | 0.090 | 0.090 | 1.000 | 0.900 | 0.300 | 0.250 | 0.000 | 0.000 | 0.070 | 0.040 | 0.070 | 0.130 | 0.030 | 0.000 | 0.030 | 0.000 | 0.000 |
| 普通期 | 0.000 | 0.090 | 0.130 | 1.400 | 1.250 | 0.320 | 0.310 | 0.100 | 0.000 | 0.070 | 0.040 | 0.070 | 0.130 | 0.200 | 0.020 | 0.040 | 0.020 | 0.120 |
| 非かんがい期 | 0.000 | 0.000 | 0.000 | 0.340 | 0.250 | 0.090 | 0.000 | 0.000 | 0.000 | 0.000 | 0.030 | 0.000 | 0.090 | 0.030 | 0.000 | 0.030 | 0.000 | 0.000 |
| 代掻期 | 0.000 | 0.100 | 0.400 | 1.700 | 1.200 | 0.300 | 0.200 | 0.100 | 0.030 | 0.100 | 0.050 | 0.070 | 0.150 | 0.200 | 0.010 | 0.030 | 0.010 | 0.150 |
| 普通期 | 0.000 | 0.100 | 0.400 | 1.700 | 1.200 | 0.350 | 0.200 | 0.100 | 0.020 | 0.100 | 0.030 | 0.050 | 0.150 | 0.200 | 0.010 | 0.030 | 0.010 | 0.150 |
| 非かんがい期 | 0.000 | 0.050 | 0.200 | 0.530 | 0.230 | 0.120 | 0.040 | 0.000 | 0.000 | 0.000 | 0.030 | 0.000 | 0.020 | 0.020 | 0.000 | 0.020 | 0.000 | 0.000 |

| 施設名称 | 高瀬右岸幹線 | | 焼築頭首工 | 高瀬左岸幹線 | | | |
|--------|--------|-------|-------|--------|-------|-------|---------|
| | 青根場分水 | 大堀前分水 | | 田尻分水 | 末森分水 | 沢目分水 | 堤ノ上調圧水槽 |
| 代掻期 | - | 0.000 | 0.000 | 0.000 | 0.000 | 0.000 | 0.000 |
| 普通期 | - | 0.000 | 0.000 | 0.000 | 0.040 | 0.000 | 0.040 |
| 非かんがい期 | - | 0.000 | 0.000 | 0.000 | 0.000 | 0.000 | 0.000 |
| 代掻期 | - | 0.100 | 0.000 | 0.100 | 0.100 | 0.000 | 0.300 |
| 普通期 | - | 0.100 | 0.000 | 0.100 | 0.100 | 0.000 | 0.300 |
| 非かんがい期 | - | 0.050 | 0.000 | 0.050 | 0.050 | 0.000 | 0.150 |



かんがい期 4月26日から9月5日までの【133日間】
 代掻期 4月26日から5月10日までの【15日間】
 普通期 5月11日から9月5日までの【118日間】
 非かんがい期 9月6日から4月25日までの【232日間】

【浪江町田尻分水工】
 令和5年度より通水を開始しました。

営農再開支援水利施設等保全事業 (請戸川管理体制整備実証業務)

令和3年度より営農再開支援水利施設等保全事業が進められています。この事業は、国営・県営用水路や頭首工等の水利施設を対象に、測量や台帳整備、法面施工を行うことにより、東日本大震災以降、草刈りをはじめとする水利施設の維持管理を行ってきた地域の担い手が減少する中、その負担軽減の実証を行うことを目的としています。また、法面施工では様々な材質や施工方法を試行することで、今後の新たな管理体制の構築の検証を行っています。

令和5年度までに小屋木用水路、末ノ森用水路、大堀用水路、掃部関用水路にて実施・計画されています。

工事中はご迷惑をおかけいたしますが、ご理解ご協力のほどよろしくお願いいたします。



掃部関用水路の崩落箇所復旧

令和4年5月に発生した掃部関用水路トンネル区間の崩落について、現在、南相馬地域直轄災害復旧事務所により復旧工事を行っています。崩落箇所部分には、新たにアーチカルバート（アーチ型コンクリート製暗渠）を6m施工します。

工事は令和5年度中完了予定のため、令和6年度より掃部関頭首工からの用水供給を開始します。



【復旧工事の様子】



アーチカルバート



工事箇所上部より



トンネル断面 (補強作業)

大柿ダム小水力発電事業

大柿ダムの放流水を利用した小水力発電所事業が進行中です。

事業のために設立された特別目的会社「アクアコネクトなみえ(株)」には土地改良区からも出資をし、その配当は土地改良区施設等への維持管理費に充当できることを期待しています。令和5年4月に工事が着工し、令和5年度中の試運転、令和6年5月の発電稼働に向けて工事が進められています。



工事の様子



● 相続登記が義務化されます ●

民法と不動産登記法等の法改正により、令和6年4月1日から相続登記が義務化されます。相続により土地などの不動産を取得した相続人は、相続により所有権を取得したことを知った日から3年以内に相続登記の申請を行わなくてはならなくなりました。また義務化以前からの相続未登記の不動産についても遡及適用となり、令和6年4月1日から3年以内に申請を行う必要があります。



詳しくは法務省ホームページでご確認ください。
法務省HP https://www.moj.go.jp/MINJI/minji05_00343.html

農業用排水路の清掃の際はご連絡を！ (農業用施設関係保険)

土地改良区等が管理する農業用排水路の草刈り、江払いなど清掃作業を行う際の事故に備え、作業される皆様を対象に傷害保険に加入しています。作業日の前日午前中までに土地改良区までご相談ください。

TEL 0240-34-4200 管理課

保険金額 (1名作業1回1日当たり)

| | 死亡・後遺障害 | 入院日額 | 通院日額 |
|---------|---------|----------------|---------------|
| 手作業の場合 | 500万円 | 4,500円(180日程度) | 3,000円(90日程度) |
| 機械使用の場合 | 100万円 | 1,500円 | 1,000円 |



地区除外申請のあった箇所

復興海浜緑地整備事業、さけふ化施設整備事業、復興再生拠点市街地形成施設整備事業、太陽光発電事業等で地区除外申請のあった箇所及び面積（令和4年12月申請～令和5年10月申請）

南相馬市小高区

転用関係者：敬称略

| 大字 | 小字 | 面積 (㎡) | 転用関係者 | 大字 | 小字 | 面積 (㎡) | 転用関係者 |
|-----|------|----------|-------------|----|------|-----------|-------------|
| 関場 | 二丁目 | 992.00 | (株)ふくしまエナジー | 大井 | 花輪下 | 1,161.00 | (株)アースコム |
| 南町 | 一丁目 | 991.00 | (株)ふくしまエナジー | | 観音前 | 957.00 | (株)ふくしまエナジー |
| 南小高 | 姥田 | 1,984.00 | (株)ふくしまエナジー | 飯崎 | 北原 | 777.00 | (株)アースコム |
| 小高 | 八景前 | 2,521.00 | (株)アースコム | 小谷 | 道摩塚 | 5,209.00 | 地目変更 |
| 吉名 | 岩屋堂 | 3,118.28 | (株)ふくしまエナジー | 大富 | 荻窪 | 1,100.00 | (株)ES-MIRAI |
| | 玉ノ木下 | 2,119.00 | (株)ふくしまエナジー | 川房 | 北石名坂 | 6,507.00 | 地目変更 |
| | 中坪 | 1,028.00 | (株)アースコム | | | | |
| 計 | | | | | | 28,464.28 | |

双葉郡浪江町

| 大字 | 小字 | 面積 (㎡) | 転用関係者 | 大字 | 小字 | 面積 (㎡) | 転用関係者 |
|----|------|----------|-------------|-----|------|-----------|-------|
| 川添 | 中上ノ原 | 1,647.00 | (株)ふくしまエナジー | 請戸 | 御壇ノ西 | 991.00 | 浪江町 |
| 樋渡 | 内城 | 991.00 | (株)アースコム | 末森 | 仁田久保 | 471.00 | 地目変更 |
| | 内田 | 991.00 | (株)アースコム | 小野田 | 小野田 | 6,236.00 | 浪江町 |
| 計 | | | | | | 11,327.00 | |

双葉郡双葉町

| 大字 | 小字 | 面積 (㎡) | 転用関係者 | 大字 | 小字 | 面積 (㎡) | 転用関係者 |
|----|-----|----------|-------|----|-----|----------|-------|
| 長塚 | 蛭子堂 | 1,104.00 | 双葉町 | 両竹 | 北細田 | 17.52 | 双葉町 |
| 計 | | | | | | 1,121.52 | |

総計 40,912.80

● 決済金について

各地区の除外申請を受け、土地改良法に基づき当土地改良区においても、順次転用決済金の納入通知を発行させていただき収納しています。

土地改良区の運営費や土地改良施設（ダム・頭首工・水路等）の維持管理費、事業費は借入金、賦課金により賅われています。その額は、土地改良区の受益面積全体で対応しています。

土地改良区受益地内の農地（田）を除外する場合、受益面積全体で負担してきたものを残りの土地（受益地）で負担となり、それを担う組合員の加重負担を避ける目的で決済金が定められており、除外時に清算となります。

そうして納入頂いた決済金を、今後の必要経費に充当しながら土地改良区を運営するしくみとなっています。

※P19「農地を転用する場合」も合わせてご確認ください。

地区面積 (ha) の推移

| | | H27年度 決算 | H28年度 決算 | H29年度 決算 | H30年度 決算 | H31年度 決算 | R2年度 決算 | R3年度 決算 | R4年度 決算 |
|----|---------|-------------|-------------|-------------|-------------|-------------|------------|------------|------------|
| 総計 | | 4,342 | 4,309 | 4,062 | 3,926 | 3,879 | 3,859 | 3,847 | 3,835 |
| 内訳 | 南相馬市小高区 | 1,706 | 1,679 | 1,577 | 1,565 | 1,562 | 1,549 | 1,547 | 1,542 |
| | 浪江町 | 1,922 | 1,916 | 1,823 | 1,749 | 1,733 | 1,703 | 1,700 | 1,695 |
| | 双葉町 | 714 | 714 | 662 | 612 | 584 | 607 | 600 | 598 |

※令和2年度報告より通知書換算から受益地換算へ変更。

地区除外決済金の未納分のご入金をお願いします

決済金の納入が確認できない場合、土地改良区の受益地から除外されずに賦課金がかかってしまう場合があります。

公共事業や太陽光発電事業で田を買収された方は、地区除外申請と地区除外決済金の納入をお願いします。

農地を転用する場合

※1「農地転用等の通知書」と ※2「地区除外申請書」

- 田を宅地等に転用する場合
- 田を畑に転用した場合
- 田を災害復旧用地として転用した場合（防災林・防潮堤等）
- 田を公共事業用地として転用した場合（道路・河川・水路等）

当土地改良区の区域内にある農地(田)を他の目的に転用する場合は、農業委員会に申請する前に、転用組合員と転用関係者の連名で、「農地転用等の通知書」と「地区除外申請書」をご提出下さい。

◎転用を申請した際には決済金の納付が必要となります。

【地区除外決済金の基準】(1,000㎡あたり)

賦課金のA地区……65,000円 賦課金のC地区……36,000円
 賦課金のB地区……54,000円 賦課金のD地区……34,000円



◎転用面積により意見の決め方が違います。

(農地転用等伴う処理) 請戸川土地改良区規約第55条 第1項

地区内農地等が転用される場合において -中省略-

転用団地の面積が、1ha未満にあっては理事長、1ha以上10ha未満にあっては理事会、10ha以上にあっては総代会で決する。

土地改良施設等を利用する場合

※3「財産他目的使用承認申請書」

- 生活雑排水や雨水排水・合併浄化槽処理水を放流するとき。
(以前に許可をとっても、新たに合併浄化槽を設置した場合は申請が必要です)
- 土地改良施設を出入口等で他目的に使用する場合(水路に橋をかける場合等)
- 改良区施設の使用を停止した場合や、公共下水に接続した場合
(この場合の届出用紙は現在のところ、任意です)

施設を本来の目的以外に使用する場合は「財産他目的使用承認申請書」により手続きを必要とします。

手数料の種類と金額

● 請戸川土地改良区手数料規程第3条による申請手数料

- (1) 地区除外申請手数料(意見書交付・図上照合を含む) …… 1件 2,000円
 - (2) 地区除外現地調査手数料 …… 1件 3,000円
 - (3) 土地改良施設他目的使用承認手数料 …… 1件 30,000円
 - (4) 土地改良施設他目的使用の係る現地調査手数料 …… 1件 3,000円
 - (5) 公簿・区分書の謄(抄)本、その他諸証明書交付手数料 …… 1件 200円
- (内税)

● 請戸川土地改良区施設規程第10条による契約金及び使用料

1. 廃水の流入

| 種 類 | 摘 要 | 契約金額 | 年間使用料 |
|--------------------------|------------------|---------|---------|
| 雑排水、 単独浄化槽水 (事業所等) | 1軒 1日7L/min以上 | 30,000円 | 20,000円 |
| 合併浄化槽水 | 12人槽以下 | 10,000円 | 0円 |
| 同 上 | 13人槽~50人槽以下 | 30,000円 | 20,000円 |
| 同 上 | 51人槽~100人槽以下 | 30,000円 | 30,000円 |
| 同 上 | 101人槽以上 | 30,000円 | 40,000円 |

2. その他

| 種 別 | 摘 要 | 契約金額 | 年間使用料 |
|---------|-------------|--------|--------|
| 電柱、電話柱等 | 1本、又は1条 | 1,000円 | 500円 |
| 送電鉄塔 | 面積1㎡ | 500円 | 500円 |
| 管類の設置 | 1m(径1.0m未満) | 300円 | 300円 |
| 同 上 | 1m(径1.0m以上) | 500円 | 500円 |
| 橋梁、又は蓋板 | 1カ所(5.0m未満) | 3,000円 | 3,000円 |
| 同 上 | 1m(5.0m以上) | 1,000円 | 1,000円 |
| 広 告 板 | 広告表示面積 1㎡ | 2,000円 | 2,000円 |

※1~※3 各申請用紙は、請戸川土地改良区にあります。請戸川土地改良区のホームページからダウンロードもできます。

● 役員の退任について ●

第2被選任区において、次の理事さんが亡くなられ退任となりましたのでお知らせ致します。

◇退任◇ 大変お世話になりました。謹んでご冥福をお祈り申し上げます。

| 被選任区 | 被選任区域 | 氏名 | 退任年月日 |
|--------|-------|------------|-----------|
| 第2被選任区 | 浪江町 | 故 原 田 榮 理事 | R 5. 8. 9 |

※故 原田理事におかれましては、令和4年2月1日就任以来、1期目のご活躍中でした。

こんな時は土地改良区へ届け出が必要です

組合員の名義変更

資格得喪の通知書

- 農地の売買、交換、賃貸借等をしたとき
 - 組合員が亡くなられたとき
 - 農業者年金受給又は経営譲与をしたとき
- ★用紙は土地改良区HPからダウンロードできます

農地の転用

農地転用の通知書
地区除外申請書

- 農地を宅地や駐車場、太陽光発電などの農地以外の用途に転用するとき
 - 公共事業用地として農地買収されるとき
- ★P19「農地を転用する場合」をご確認ください

住所、連絡先の変更

お電話でも受付します



農業委員会やJA、法務局の手続きをしても、自動的に土地改良区の登録は変更されません。必ず届出をお願いします！

賦課金の未納分のご入金をお願いします

今現在ご入金を確認できていない場合は個人毎にお知らせいたします。
延滞金利子は、震災のあった平成23年3月11日からは徴収していません。

請戸川土地改良区

事務所及び所在地

〒979-1521 福島県双葉郡浪江町大字権現堂字上蔵役目34
(旧 国営新請戸川農業水利事業建設所) ※震災前と同敷地内です。

TEL **0240-34-4200** FAX **0240-23-6793**

E-mail : uld@ukedogawa.jp URL : <http://www.ukedogawa.jp/>

就業時間 平日 午前8時30分から午後5時15分まで

